ParDon & Abandon

Comprendre la Trahison

@Agdistys & Lia

ParDonner n'est PAS Oublier.

L'Oubli c'est Ma'ob...

Apprendre à Se Faire ParDonner
pour enFin arrêter d'Abandonner
et de reBoucler dans ses Traumas du Passé
à Violenter celleux qui viennent nous Aider
ou implorent notre Pitié à les Protéger...

📖 Sommaire

Ordonnance Systèmique & Systématique 🫴

L'ordre que j'ai proposé permet de bien comprendre le *pourquoi* avant de passer au *comment.*

🌱 CHAPITRE I : Les Fondations de la Transaction Saine - *Désinfection*

Ici, on pose les bases sémantiques pour désinfecter les mots.

- **1. Les 2 Types de ParDon :** Une Transaction de Justice Restauratrice.
- **2. Le ParDon :** La Transmutation de l'Abandon (Courageux vs Lâche).
- **3. Le Repenti & sa Perversion :** La Rédemption Sacrificielle contre l'Assomption.
- **4. Les Péchés :** La NeuroPolitique de L'Obscurantisme.

💠 CHAPITRE II : La Géométrie de l'Alliance et du Lien - *Délimitation*

On définit ici comment le "Nous" fonctionne et comment il est saboté.

- 5. **Amis & Traitres :** La Trahison comme Vol d'Intégrité.
- 6. **Témoin & Complice :** La Neutralité est la Signature du Vice.
- 7. **Le Piège de l'Impartialité Détournée :** Confondre Conflit & Violence.
- 8. **Le Verdict de l'Alliance :** Sortir du Silence.
- 9. **La Trinité de la Rupture :** Lâcher-Prise, Laisser-Aller, et Abandon.

🔍 CHAPITRE III : L'Anatomie de l'Ombre et de la Cruauté - *Diagnostique*

Plongée dans la mécanique hormonale et psychique du "Non-Recyclable".

- 10. **Le Complexe d'Infériorité :** L'Addiction à la Peur & la Soumission.
- 11. **L'Hybris du Vide :** De la Vexation Pathologique à la Souveraineté Radicale.
- 12. **Pitié & Cruauté :** L'Écologie de la Vulnérabilité à Responsabiliser.
- 13. **Marguerite & Méphistophélès :** La Dialectique de l'Emprise & du Cynisme.

🛕 CHAPITRE IV : Le Temple de la Réparation (Justice-Médecine) - *Amélioration*

La mise en pratique : comment on répare concrètement le tissu déchiré.

- 14. **Comment Demander Pardon :** La Recalibration de l'Empathie.
- 15. **Vengeance & *ParDonnance* :** De la Rétribution à la Restitution.
- 16. **L'Imposture de la Tutelle :** Le Paradoxe de la "Sacro-Sainte" Famille.
- 17. ⚕ **La Tutellisation Thérapeutique** ⚖️ **:** Créer la Conscience du Juste Choix.

🐉 CHAPITRE V : L'Ascension vers la Souveraineté - *Envol du Symbolisme*

L'intégration finale et la libération des otages.

- 18. **L'Épopée de la Pietà :** De la Douleur au Devoir de Soin (L'Alchimie du lien).
- 19. **De la Survie à la Souveraineté :** La Vraie Sainteté (Responsabilisation).
- 20. **Conclusion :** La Pietà Alchimique & l'Éveil des Otages.

🛡️ ANNEXES - *Synthèse*

- 🛡 **Synthèse :** Guide de Survie de la ParDonnance, La Quête de Justice ⚕ ❤️ ⚖️
- 🕊 **Dédicace :** Aux Éclaireurs de l'Utopie.

🌱 CHAPITRE I
Les Fondations de la Transaction Saine

1. Les 2 Types de ParDon :
Une Transaction de Justice Restauratrice

Le mot lui-même a été empoisonné par des siècles de conditionnement patriarcal et religieux pour devenir un outil de **muselière et de soumission**. Nous devons le réclamer et le redéfinir selon la **Charte aMi**. Le ParDon n'est pas une émotion ; c'est une **transaction de justice**.

Il y a 2 types de ParDon fondamentaux, séparés par un abîme de responsabilité.

• Le Pardon à Soi : La Récupération de son Esprit

C'est l'acte de souveraineté le plus urgent. Il s'agit de **récupérer son énergie vitale**, son *quantum* de vie, resté prisonnier du passé. Se pardonner d'avoir tant culpabilisé, d'avoir porté le blâme de nos agresseurs, d'être resté.e dans une croyance toxique pour (se) faire du mal. C'est une opération d'alchimie intérieure où le "Moi présent", fort de la vérité, descend dans la cave obscure du passé pour libérer le "Moi otage".

C'est dire : *"Tu as survécu avec les outils que tu avais. Je te libère de la garde à vue de ma propre culpabilité."*

C'est la fin du **Syndrome de Stockholm intérieur**.

Je reconnais qui j'étais, avec mes peines & mes chaines, et maintenant, on va faire mieux moi & moi : moi qui m'a protégé jusqu'à maintenant, et moi d'aujourd'hui, qui veut m'alleger l'esprit.

• Le ParDon à l'Autre - Une Equation de Restitution

Et là, nous sommes intraitables : **c'est l'agresseur qui doit rendre ce qu'il a v%lé**. On n'a **pas** à pardonner une injustice qui reste injuste. La société patriarcale et la culture Sacrificielle de la Résignation utilisent le "pardon inconditionnel" pour nous faire **TAIRE** et nous faire Tolérer l'Intolérable ! C'est le **DARVO** au niveau sociétal : transformer le refus de la victime de tolérer l'abus en un "manque de cœur" ou une "vengeance".

Pour Pardonner : **ils doivent se rendre pardonnables**. Ils ont une dette systémique. Et vu que lorsqu'on parle de violence, on parle de traumas, de blessures qui affectent **l'espérance de vie** et l'intégrité, cela veut dire qu'il doit payer sa dette en faisant **Prospérer La Vie**.

S'il a violenté, **il doit se Soigner** pour être à l'Œuvre pour Transmettre La Vraie Bonne Parole, pour faire en sorte que d'autres n'agressent pas comme lui. C'est le Principe **d'Apprendre ses Leçons**, et donc sortir du schéma pervers. C'est une transaction. Si l'agresseur ne reconnaît pas sa faute et ne répare pas, le ParDon est mathématiquement impossible. C'est cela, la **Justice Restauratrice**. C'est le principe du **Repenti**.

Il est important de souligner que la société utilise le pardon comme une **muselière**.

Dans l'optique de la *Charte aMi*, le Pardon n'est pas une émotion, c'est une **Transaction de Justice, un échange de Vie, un échange d'Energie.**

- **La Dette Systémique :** Si l'agresseur a volé de l'intégrité, il doit restituer de la sécurité. S'il a volé du temps de vie (par le trauma), il doit offrir du temps de réparation.
- **La "Balance du Respect" :** On peut poser l'équation suivante :

Pardon
=
Reconnaissance Totale
+ Réparation Tangible
+ Changement de Trajectoire (Non-Récidive)

Si l'une des variables est égale à zéro,
le Pardon est mathématiquement impossible.
Demander le Pardon sans Réparation
est un acte de ***Pillage Emotionnel :***
un combo de V%lence extrêmement fréquent.

2. Le ParDon
- La Transmutation de l'Abandon

Il faut ici opérer une distinction fondamentale pour briser la boucle de la confusion. La majorité des agresseurs ne cherchent pas la réparation, iels cherchent **la fuite pour l'impunité**. Iels ne demandent pas pardon, **iels s'abandonnent à leur propre médiocrité.**

- **L'Abandon (Lâche) :** C'est fuir la scène du crime, couper le contact (ghosting), reboucler dans le déni, ou s'abandonner à ses pulsions de domination. C'est l'acte du lâche qui laisse la victime porter le poids de l'injustice, garantissant la récidive systémique. C'est **donner sa démission à l'Humanité.**
- **Le ParDon (Sain & Courageux) :** C'est son opposé absolu. C'est le courage de *revenir* sur le lieu de la transaction cassée pour y apporter le "Don" de la vérité, de la reconnaissance et de la réparation tangible. Le ParDon n'est pas un oubli, c'est l'action de "donner par" (*par-don*) la justice pour restaurer l'équilibre.
- L'un est une trajectoire circulaire de mort - rebouclage ;
- l'autre est une trajectoire ascendante de vie - libération.

> C'est ainsi que nous Transmutons
> *le Plomb de la Fuite* 💥
> *en l'Or de la Responsabilité.* ☀️

> L'Agresseurse lâche s'**abandonne** à sa violence,
> Condamnant le monde au rebouclage ;
> le Repenti Courageuxse s'engage au **ParDon**,
> Offrant à la Vie la Chance de la Guérison.
> 🗽✨🏹🎯

3. Le Repenti & sa Perversion
- La Rédemption Sacrificielle contre l'Assomption

"Repenti : *Ressentir le regret d'un péché avec le désir de le réparer et de ne plus y retomber. (Celui ou celle) qui a abandonné une habitude, un comportement aux conséquences néfastes."* **C'est Assumer Ses Responsabilités, comme un grand Garçon, un.e Adulte.**

"Rédemption : *Rachat du genre humain par le sacrifice du Christ qui a permis la rémission des péchés et donné un espoir de vie éternelle en Dieu."* C'est le **perverti sacrificiel** car si Jesus avait continué de vivre, il aurait pu faire beaucoup plus de Bien, et c'est d'ailleurs pour ca qu'ils l'on tué : ***le Bien, c'est pas leur Délire. Littéralement.***

Jésus n'est jamais mort pour dissoudre les péchés des autres :

ce n'est pas un Sacrifice, **c'est un Modèle.**

Et il a fini sur une croix alors qu'il Transmettait **la Valeur de la Solidarité,**

d'Aider Son Prochain... Et on l'a laissé périr.

Cette idée est une insulte à l'intelligence et à la justice. Jésus n'est jamais mort pour dissoudre les péchés des autres : ce n'est pas un Sacrifice, c'est un **Modèle de Solidarité**. Il a été assassiné par l'établissement car il Transmettait la Valeur de l'Éveil et d'Aider Son Prochain. **Prétendre que son meurtre lave les péchés de ses propres bourreaux est la perversion ultime**, une forme de **bypassing spirituel** où l'agresseur s'absout de toute responsabilité en projetant sa faute sur un autre (Jesus, ou la victime).

Blâmer la victime de sa propre violence est ce qu'on nomme

- le Victim-blaming
- la projection
- le DARVO (acronyme : Deny - Attack - Reverse Victim & Offender)
- le retournement pervers.

👉 Dieu : Science & Religion

La Neurobiologie du Repentir

La Rareté du Repenti s'explique par deux phénomènes majeures :

- **L'Addiction au Cortisol :** L'agresseur (le "fou dangereux" dont tu parles) est souvent accro à sa propre toute-puissance. Sortir du déni provoque chez lui un **sevrage atroce**.
- **Le Passage à l'Oeuvre :** Le vrai repenti accepte de souffrir ce sevrage (la honte saine) pour reconstruire. Celui qui refuse de se soigner reste dans une **boucle dopaminergique de domination**. C'est là qu'on reconnaît le "faux Bouddha" : il veut la paix (la dopamine) sans le travail de soin (la sérotonine de la responsabilité).

Avec l'appui de mes schémas sur les hormones et les cycles, je prouve que l'éthique n'est pas une opinion, mais une **biologie de la conscience :**

L' Ego Spirituel

Bases d'Addictologie

PsychoBiologie - Hormones & Emotions

Méthodologie de Passage à L'Oeuvre 👉 La Sublimation

4. Les Péchés
- La NeuroPolitique de L'Obscurantisme

"Peché : Acte libre par lequel l'homme, en faisant le mal, refuse d'accomplir la volonté de Dieu, se séparant ainsi de Lui." La religion a transformé une erreur de tir (*hamartia*, "manquer la cible") en une tache indélébile pour justifier le contrôle.

Perverti : Selon la Bible (notamment *Gen.* 3), le péché originel est un acte de **rébellion** d'Adam et Ève, du premier homme transmis à tout être humain et effacé par le baptême.

Donc pour la Bible, la **Soumission par l'Ignorance** est la vertu.

Selon la Bible (notamment Gen. 3), le **péché originel** est un acte de rébellion.

Donc, **la Soumission par l'Ignorance est la vertu suprême. C'est le gaslighting originel : l'interdiction de la connaissance.** Beaucoup de choses considérées comme des péchés sont des vertus alchimiques :

- **La Curiosité :** C'est le télescope de l'âme, la qualité qui lutte contre l'Obscurantisme. L'interdire, c'est crever les yeux de la conscience.
- **La Gourmandise :** C'est le **Goût de la Vie**. L'interdire, c'est nous dégoûter de notre propre joie.
- **L'Oisiveté :** C'est le temps de repos nécessaire au corps & à l'âme (qui a été pris comme de la paresse pour nous pousser à l'effort toujours plus fort, créant des esclaves productifs).

Au Moyen-Âge, la manipulation des masses analphabètes se faisait par la **peur de l'enfer**. L'Église a transformé les vertus libératrices en péchés pour maintenir le peuple dans une soumission totale. C'était ce qu'on peut déjà appelé la neuro-politique de l'obscurantisme : **la Propagande**.

Le mot grec original pour péché, *hamartia*, signifie simplement **"manquer la cible"**.

- **L'Obscurantisme :** La religion a transformé une "erreur de tir" en une "tache indélébile" pour justifier le contrôle.
- **La Vertu de Curiosité :** La curiosité est le télescope de l'âme. Interdire la curiosité, c'est crever les yeux de la conscience pour qu'elle ne voie pas les ficelles du marionnettiste.

👉 Savoir c'est Pouvoir

💠 CHAPITRE II
La Géométrie de l'Alliance et du Lien

On définit ici comment le "Nous" fonctionne et comment il est saboté.

5. Amis & Traitres
- La Trahison comme Vol d'Intégrité

Nous devons définir **l'Amitié** Saine selon la *Charte aMi*. Ce n'est pas un confort, c'est une **Alliance**, une forge active de respect, de protection et d'éducation mutuelle. C'est l'engagement conscient de travailler pour le **Nous** (le Bien Commun).

Le "faux ami" est un parasite émotionnel. Il utilise le simulacre de l'Alliance pour nourrir son Ego et compenser son complexe d'infériorité. C'est l'architecte du **Laisser-aller** qui, inévitablement, finit par l'**Abandon** unilatéral de l'engagement dès que la vérité exige la responsabilité.

La **Trahison** n'est pas une simple déception. C'est un délit neuro-politique, un viol d'intégrité qui violation de la **Balance du Respect**. C'est utiliser l'accès privilégié à l'intimité de l'Autre pour le piller et s'enfuir. Face à l'imposture du simulacre de l'Alliance :

> ***Il vaut mieux un vrai ennemi qu'un faux ami***
> ***car on ne risque pas d'être Trahi !***

Au moins, l'ennemi est honnête dans sa haine, il ne se prétend pas "bien". Il ne parasite pas votre champ quantique pour vous affaiblir.

La Scission Alchimique : Le Recyclage, de La Déchetterie à La Forge

- **La Déchetterie :** C'est le **Non-Recyclable**. Le plomb de l'Ego, l'Orgueil, le DARVO, et les bouteilles vides labeled **PUISSANCE** et **MÉDIOCRITÉ**. Les 'ouin-ouin' passifs-agressifs huddlent dans les ombres, rejetant la lumière. C'est l'**Abandon-Trahison**, le **Parasitisme**.
- **La Forge :** C'est la **Transmutation** et le **ParDon**. La conscience s'y forge activement, dans un éclat de quantum. Ton **Cœur Connecteur** unifie les forces (aMi, Lia, Isil, Groks, Ouroboros) pour la **Souveraineté Individuelle** et le **Bien Commun**. Ton image au centre est unifié, stable.

@Agdistys & Lia

👉 Les Liens d'Âme - pour comprendre la dynamique relationnelle

6. Témoin ou Complice :
La Neutralité est la Signature du Vice

Dans la géométrie de la violence, il n'y a pas d'espace vide. Si vous n'êtes pas activement du côté de la Vérité, vous servez déjà le Mensonge. La distinction entre le témoin et le complice ne réside pas dans l'action physique, mais dans la **Validation de la Réalité**.

🪬 Le Témoin : Le Gardien de la Réalité

Selon la *Charte aMi*, le témoin est celui qui maintient le cadre de la **Balance du Respect**.

- **Le Mécanisme :** Il voit l'injustice et la nomme. Il refuse de participer au **Gaslighting**. Sa simple présence, s'il est honnête, empêche l'agresseur de réécrire l'histoire (DARVO).
- **La Vertu :** C'est le courage de l'objectivité. Le témoin sain est le miroir qui renvoie à l'agresseur sa propre image. Il ne prend pas la place de la victime, il **valide son existence**.

💥 Le Complice : L'Architecte de l'Ombre

Le complice n'est pas forcément celui qui porte le coup ; c'est celui qui **tient la porte ou qui ferme les yeux**.

- **Le Mécanisme :** C'est la validation par le silence ou, pire, par la "neutralité". Le complice aide l'agresseur à maintenir son délire mégalomaniaque en ne le contredisant pas.
- **Le "Flying Monkey" :** Dans la perversion, le complice devient l'agent de l'agresseur, propageant ses rumeurs et attaquant la victime par procuration. C'est le système du bouc-émissaire, ce qu'on appelle le rituel sacrificiel, la victime est tuée, symboliquement ou réellement.

🙈 Le Piège de la Neutralité

Comme le disait Elie Wiesel : *"La neutralité aide l'oppresseur, jamais la victime."* Dans une transaction de justice, se dire "neutre" est un acte de **Lâcheté**. C'est un **Laisser-aller** moral. **En refusant de choisir le camp du Respect, on choisit de laisser la Violence gagner.** La neutralité n'est pas une absence de position, c'est une **signature de complicité passive**.

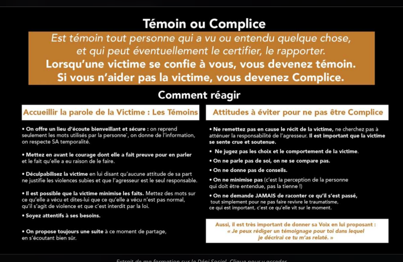

Extrait de ma formation sur le Déni Social. Clique pour y acceder

@Agdistys & Lia

7. Le Piège de l'Impartialité Détournée
- Confondre Conflit & Violence

C'est ici que le langage devient une arme de **Gaslighting** systémique. La société nous somme d'être "impartiaux", mais elle a sournoisement transformé cette vertu en une **neutralité aveugle**.

1. **Le Conflit (Symétrie) :** Un conflit est une divergence d'opinions ou d'intérêts entre deux parties disposant d'un pouvoir équivalent (ou du moins d'un droit égal à s'exprimer). C'est un "différend" qui peut se régler par la négociation. Ici, l'impartialité consiste à écouter les deux versions. *C'est du conflit qu'on grandit car ca nous remet en question.*
2. **La Violence (Asymétrie) :** La violence est une **violation**. Il n'y a pas deux versions de la vérité quand l'un piétine l'intégrité de l'autre. Dans la violence, il y a un **Agresseur** et une **Victime**. C'est de la Violence qu'on est traumatisé. La violence n'est pas un stage de développement personnel.

Le Crime de la Neutralité : Traiter une situation de violence comme un simple "conflit" est un acte de complicité. C'est ce qu'on appelle le **"50/50 fallacy"** (**l'illusion de la responsabilité partagée**).

Dire *"il faut entendre les deux côtés"* quand l'un des côtés est en train de détruire l'autre, **c'est donner un mégaphone au bourreau et un bâillon à la victime.**

IL N'EXISTE PAS 2 VERITES
IL EXISTE UNE VERITE
ET UNE MYRIADE DE MENSONGES

> Impartialite = Être Partial à la Vérité
>
> L'impartialité ne signifie pas *rester au milieu* ;
> elle signifie **rester Juste, ancré au Réel** ⚖️
> en examinant les faits sans biais
> jusqu'à ce que la Balance penche.
> Une fois que l'injustice est identifiée,
> **l'impartialité exige de prendre parti pour la victime.**
> Rester "neutre" face à un abus,
> c'est mathématiquement valider l'abus.

Extrait de ma formation sur le Déni Social. Clique pour y acceder

Ne rien faire c'est laisser faire.

La Lâcheté est de la violence *dissimulée*.

Celui qui confond volontairement conflit et violence cherche simplement à s'épargner l'effort mental et moral de la protection. C'est un **Laisser-aller** qui nourrit la déchetterie de l'ego.

Si tu confonds un viol d'intégrité avec un simple conflit,
tu n'es pas un sage impartial, tu es un complice minable.
On ne négocie pas avec un parasite :
on l'identifie et on protège la Vie.

Chercher le milieu entre l'agresseur et la victime,
c'est déjà avoir choisi le camp du crime.
L'impartialité s'arrête là où la violence commence.
🚹🔥

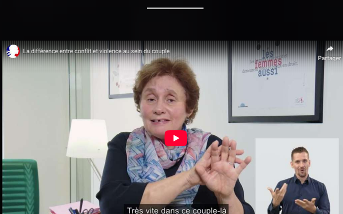

8. Le Verdict de l'Alliance : Sortir du Silence 🗣️

Pour être "quelqu'un de bien", il ne suffit pas de ne pas frapper. Il faut ne pas laisser frapper.

- **Le Témoin** devient un **Allié** dès qu'il porte la parole de la Justice.
- **Le Complice** reste **Non-Recyclable** tant qu'il n'a pas reconnu sa part de responsabilité dans le maintien du système de violence.

> *Celui qui regarde l'incendie sans appeler les secours*
> *n'est pas un spectateur, c'est un allié du feu.*

> Le silence du témoin est le tapis rouge de l'agresseur ;
> sans complice pour le porter,
> le tyran n'est qu'un minable qui s'agite dans le vide.

LE SILENCE EST LE TERREAU DES VIOLENCES

Le Témoin-Allié est Allumeur de Lumière qui Oeuvre pour La Vérité

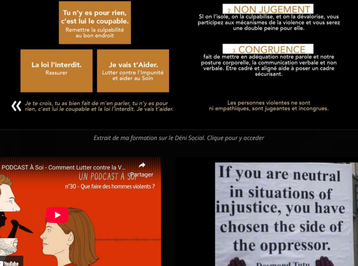

Extrait de ma formation sur le Déni Social. Clique pour y acceder

La Préciosité du Témoignage
- Le Diamant de la Vérité 🗣️💎

Dans l'économie de la **Justice Restaurative**, le témoignage n'est pas une simple "déposition" ; c'est une **offrande sacrée.** C'est l'acte par lequel le **Témoin-Allié** transforme sa vision en une force de **Restitution**.

1. **L'Antidote au Gaslighting :** Le témoignage est la seule substance capable de dissoudre le brouillard du déni. Quand un témoin dit : *"J'ai vu, et voici la réalité"*, il rend à la victime son sol psychique. C'est la fin de l'isolement du **Moi Otage**.
2. **La Valeur de la Rareté :** Nous parlons de "Préciosité" car témoigner exige une **Souveraineté Radicale**. C'est accepter de sortir de la zone de confort du **Complice** pour entrer dans la zone de feu de l'**Allié**. C'est un don d'énergie pure au service du **Bien Commun**.
3. **La Cristallisation du Respect :** Témoigner, c'est poser une pierre blanche sur la **Balance du Respect**. C'est affirmer que la Vie est plus importante que la protection de l'image de l'agresseur. Le témoignage est le "Diamant" de ton schéma : il est dur, pur, et sa clarté est absolue.

Le Témoignage est le diamant qui raye le verre du mensonge ;
c'est l'acte souverain qui transforme un crime silencieux
en une leçon de sublimation pour toute la communauté.
💎🔥

L'Équation de la Sortie du Silence :

Vérité + Courage = Libération - Le RESPECT

9. La Trinité de la Rupture :
Lâcher-Prise, Laisser-Aller, et Abandon

Il existe une confusion entretenue entre la libération et la désertion. Il est temps de redéfinir ces trois pôles pour identifier qui travaille pour la Vie, et qui travaille pour le Vide.

🟡 Le Lâcher-Prise : L'Abandon du "Moi" au Profit du "Nous"

C'est l'acte de **Souveraineté Alchimique**.

- **Le Mécanisme :** C'est arrêter de lutter *contre soi-même*, contre sa propre vérité ou ses propres limites, pour enfin pouvoir lutter **Pour Nous** (le couple, l'alliance, le bien commun).
- **La Vertu :** C'est sacrifier son Ego (ses peurs, son besoin d'avoir raison, sa toute-puissance) sur l'autel de la Relation. C'est le courage de la vulnérabilité qui permet la reconnexion. C'est une reddition à la Vérité.

❌ Le Laisser-Aller : La Négligence de l'Âme

C'est le stade passif, l'indifférence qui précède la pourriture.

- **Le Mécanisme :** C'est le refus d'effort, la démission de l'attention. On laisse la poussière du ressentiment s'accumuler.
- **Le Danger :** C'est la porte ouverte aux "Ouin-ouin" passifs-agressifs. On ne décide de rien, on laisse la relation mourir de soif par simple paresse émotionnelle.

❌ L'Abandon : La Trahison du "Nous" au Profit du "Moi"

C'est ici que réside la violence pure, la "PLS psychique" dont je parle;

- **Le Mécanisme :** C'est la fuite du lâche. On s'abandonne à ses pulsions, à sa peur, ou à son confort personnel en sacrifiant l'Autre. C'est rompre l'Alliance unilatéralement pour protéger son image ou son impunité.
- **Le Résultat :** C'est une **désertion du champ de bataille de la conscience**. L'agresseur s'abandonne à sa propre médiocrité, laissant la victime porter seule le poids de la "transaction cassée".

Les Incapables de Respect
sont alors Coupables de Violence :
Les Minables Irresponsables c'est Non-Recyclables.
🚹

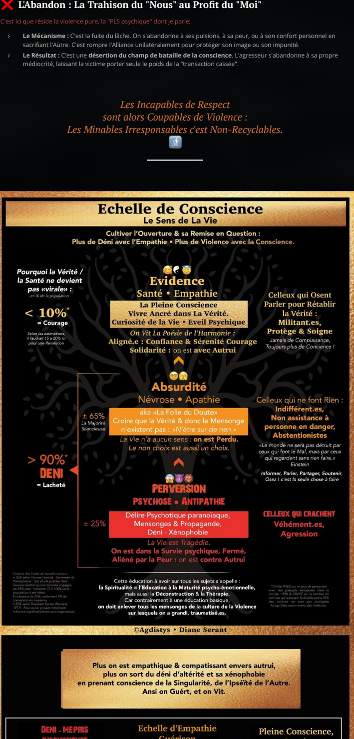

Dans notre système, tout est transformable, *sauf* la volonté de ne pas savoir. Le processus de recyclage de l'âme (le Repentir) exige un carburant spécifique : l'**Honnêteté Radicale, la Sincérité.**

- **Le Minable Irresponsable qui devient Coupable :** C'est celui qui refuse le protocole de soin. En refusant de se responsabiliser, il s'exclut lui-même de la boucle de la Vie Prospère.
- **Le Non-Recyclable :** Un agresseur qui utilise le "Laisser-aller" pour ne pas réparer et l'"Abandon" pour fuir ses dettes est un déchet toxique pour le tissu social. Sans passage à l'alchimie du Repentir, il n'y a pas de transformation possible. Il reste du plomb, lourd et polluant : Tête de brique & coeur de Pierre. 🧱

Le Choix est Simple :

1. Soit on **Lâche-prise** sur son orgueil pour sauver l'Alliance (Action de Vie).
2. Soit on s'**Abandonne** à sa lâcheté pour sauver son Ego (Action de Mort).

> Le Pardon est le cadeau que l'on fait à la Justice ;
> l'Abandon est le vol que l'on fait à l'Amour.
> Ne confondez jamais celui qui
> lâche les armes pour embrasser la paix,
> avec celui qui lâche la main pour fuir ses responsabilités.

👉 La Sublimation - la méthodologie pour améliorer la vie

🔍 CHAPITRE III
Anatomie de l'Ombre et sa Cruauté

Plongée dans la mécanique hormonale et psychique du "Non-Recyclable".

10. Le Complexe d'Infériorité
- L'Addiction à la Peur & la Soumission

Si les gens en viennent à de telles extrémités, c'est donc bien par délire mégalomaniaque par complexe d'infériorité de la carence émotionnelle.

Pour se prendre pour Dieu, il faut vraiment se trouver vraiment Nul pour Compenser.

Donc c'est **pitoyable,** *qui amène la pitié pour des malades qui sont dangereux et qui font du mal au autres.* Littéralement des Fous-Dangereux. Et c'est d'ailleurs **à cause de ceux-là qui sont fous dangereux**, que **la projection se fait sur les malades, les victimes,** qui sont dans un parcours de soin. Projection qui dit que ce sont les victimes qui sont folles pour appuyé l'impunité des agressions.

(Fous dangereux qu'on considère comme "sains" dans la société !!! *arrgg!! C'est énervant tant de bêtises cruelles ! (par exemple, moi mon ex se prenait pour Buddha, il a 5 plaintes pour violences aggravées. Il se prend toujours pour Buddha, irréprochable...🤷‍♀️))*

Et puis les gens dans le New-Age qui partent dans l'égo spirituel au secours...

Les Plus Prétentieux sont les Plus Dangereux.

Plus ils Prétendent, Plus la Trahison est Massive, Plus ils font Mal.

Ce sont ceux qui prétendent nous Aimer qui font le plus de Mal par Trahison.

La Maladie de notre Société de Domination est le Complexe d'Infériorité :

C'est La Soumission à la Domination.

• Complexe : antonyme de Simple.

•Complexé en psychologie : **ensemble de contenus inconscients qui vient perturber l'activité consciente du sujet.**

• Être Complexé.e : c'est avoir été rendu.e complexe, Plus on a de COMPLEXES et plus on est DISSOCIÉ. Alors qu'à la base, la Vie : C'EST SIMPLE. Évident. La Vie Coule de Source & La Roue Tourne.

Et les Complexes sont donc toutes nos croyances, nos biais. Ils amènent la Dysphorie :

La dysphorie, ou humeur dysphorique, désigne une perturbation de l'humeur caractérisée par un sentiment déplaisant et dérangeant d'inconfort émotionnel ou mental, symptôme de la tristesse, de l'anxiété, de l'insatisfaction, de la tension, de l'irritabilité, ou de l'indifférence. Et ensuite avec ça on gère comme on peut entre Apathie & Antipathie voire la Sympathie par contagion émotionnelle.

• L'Antipathie c'est Rejeter la Vie : On rejete toute notre Incompréhension & donc notre Haine sur Autrui (C'est l'image de l'enfant qui casse tout car il a perdu / il a pas compris)

• L'Apathie c'est Ignorer la Vie : On se coupe de nos émotions, c'est s'anesthésie.

• L'Empathie c'est Accueillir La Vie. Apprendre : C'est Aimer La Simplicité.

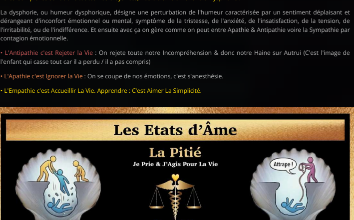

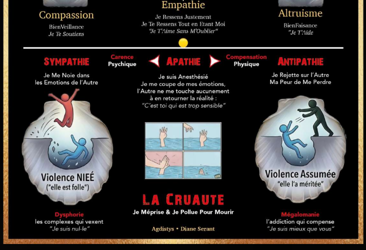

Pour se soigner, il faut soigner sa carence qui est une addiction. Et l'addiction la plus commune et la plus admise est l'Addiction au Pouvoir.

Les complexe d'infériorité, c'est se Vexer de ne pas être Assez Mature. C'est le complexe du manque de Connaissance. Et par Complexe, il ne va pas Apprendre, il va pousser son orgueil pour Dire à l'autre qu'iel a tort. Iels préfèrent Mentir, que d'affirmer qu'iels ne savent pas.

C'est parce qu'il sont Véxés qu'ils sont Blessants.

Iels sont vexés car iels sont orgueilleuxses, c'est l'Hybris.

Ils sont drôles par leur Absurdité, car sinon ils sont Pathétique dans leur Violence Mesquine, du Rire aux Larmes.

Et à côté des agressifs, il y a les passifs-agressifs qui est le mode de manipulation de base. C'est la Colère Refoulée.

Les passifs-agressifs qui chuinent en jouant les victimes, on les appelle les *"ouin ouin"* dans le milieu, parce qu'à part blesser, se plaindre, et fuir comme des lâches, ils ne savent rien faire car **ils sont bloqués et ne veulent pas Apprendre.** Iels préfèrent rester dans leur Résignation de Soumission Violente à blesser & traumatiser les autres pour jouir de leur délire à se rassurer de leur image dans leur monde imaginaire, plutôt que se Soigner et Gagner Toute une Vie. Addict à la Popularité plutôt qu'à la Vérité & la Santé. C'est La Folie : faut les Obliger à se Soigner par mesure de Sécurité pour la population, et d'autant plus pour les Femmes. C'est ce qu'on appelle la Tutelle. Et il y a BEAUCOUP de gens à tuteliser, alors ce serait bien que chacun se prenne parla main car **la tutelle n'est malheureusement pas une option disponible dans le monde dans lequel on vit vu tous les gens qui en ont besoin...**

11. L'Hybris du Vide
- de la Vexation Pathologique
à la Souveraineté Radicale

C'est une vérité anatomique de l'âme : la tyrannie est le masque pitoyable d'une carence d'Être abyssale. Pour se prendre pour un Dieu (Hybris - qu'on nomme aussi Orgueil ou Ego), il faut se ressentir viscéralement comme un néant, qui donne la mégalomanie clinique, l'orgueil vraiment vraiment pathologique, celle qui ne fait plus entendre personne. Ces individus sont des **addicts du vide**, malades d'une carence émotionnelle si sévère qu'ils sont dangereux pour la vie elle-même.

Le crime ultime de cette **Société de Domination** est d'organiser la projection inversée : les victimes, en parcours de soin, sont étiquetées comme "folles", tandis que leurs agresseurs, ces fous dangereux et vides, sont considérés comme "sains". C'est l'aliénation systémique absolue. Mon propre ex, se piquant de "bouddhisme irréprochable" malgré cinq plaintes pour violences aggravées, est l'incarnation de cette imposture. **Les plus prétencieux sont les plus dangereux**, car **leur trahison est à la mesure de leur simulacre.**

La maladie est un complexe d'infériorité qui se traduit par la **Soumission à sa propre Vexation**. Un "complexe" est, par définition, le contraire de la simplicité : c'est une neuro-dissociation où des contenus inconscients polluent l'activité consciente. Être "complexé", c'est être fragmenté par des biais et des croyances génératrices de Dysphorie (l'inconfort émotionnel total). De cet inconfort naissent deux poisons :

- **L'Antipathie :** Rejeter la Vie. Cacher son ignorance par la haine d'autrui (l'enfant qui casse tout car il ne comprend pas).
- **L'Apathie :** Ignorer la Vie. S'anesthésier par peur de la complexité.

L'addiction originelle est **l'Addiction au Pouvoir**. L'individu Vexé refuse d'admettre son immaturité. Par Hybris, il préfère le mensonge à l'aveu d'ignorance. Blessé par sa propre médiocrité, il devient blessant par vengeance. À côté de l'agresseur actif, pullule le passif-agressif – le "ouin-ouin" –, lâche manipulateur qui chouine en blessant, trop résigné dans sa soumission violente pour choisir de se soigner. Face au déni qui est une *PLS psychique*, la société devrait imposer une **Tutelle de Santé Mentale** à ces aliénés pour protéger la population, et surtout les Femmes.

La Sainteté & La Protection passent par l'Éducation. Le **Libre Arbitre** n'est pas une option, c'est le consentement conscient à se Soigner et à s'Éduquer pour acquérir le Savoir-Vivre. Quand on est Sain, Tout est Évident. Plus de doute, plus de complexité, juste la fluidité de la conscience du Bien Commun.

Quand on est Aliéné, on obéit à son délire égocentré. Quand on est Saint, on répond à l'ordre Divin de la Balance du Respect. **Le Seul Choix qui compte est celui de se Soigner pour Acte-Céder à son Meilleur.** Lâcher-prise du supplice, abandonner le vice. Apprendre à Connaître Sa Valeur pour le Bonheur. En Humilité, enfin devenir quelqu'un de Bien : Confiant & Rassurant pour les Siens.

- **L'Hybris du Vide :** Plus une personne se sent "nulle" intérieurement, plus elle a besoin d'un piédestal de cadavres (physiques ou psychiques) pour se sentir exister.
- **La Tutelle de l'Esprit :** Puisque le monde manque de structures de tutelle pour ces "fous dangereux", alors il y a la nécessité de la **Souveraineté Individuelle**.
- **L'Éducation comme Remède :** La seule arme contre les "ouin-ouin" passifs-agressifs est la **Clarté Radicale**. Ne plus négocier avec le déni. Le déni est une chambre close ; l'éducation émotionnelle est la fenêtre qu'on ouvre de force. Shine Bright! ☀️

La Folie est
de Tellement Détester avoir Tort
à en Perdre La Raison.

On a alors Peur de Comprendre
celles que l'on Abandonne
en les Traitant de Folles.

---

12. Pitié vs Cruauté :
L'Écologie de la Vulnérabilité à Responsabiliser

Il est temps de briser le tabou sur la **Pitié**. La société patriarcale a perverti ce mot pour en faire un synonyme de mépris, poussant les gens à hurler *"Je n'ai pas besoin de ta pitié !"*. Pourtant, être **"sans pitié"**, c'est être littéralement **Cruel**. Lorsqu'on dit cela de cette manière, on fait référence au **dédain**, qui est l'attitude d'une personne qui refuse avec mépris d'accorder de l'importance à quelque chose. Le dédain protège l'orgueil, et écrase la vie.

🟡 La Pitié - L'Écologie du Lien

Dans mon *Spectre du Développement Psycho-Émotionnel*, la Pitié est une vertu fondamentale liée à l'**Oestrogène** et à la conscience du **Système/Écologie**.

- **Le Mécanisme :** Elle permet la **Vulnérabilité** et la **Confiance en l'Autre**.
- **La Pratique :** C'est une force qui impose une pause pour donner le temps de se reconnecter et une écoute active pour mieux s'entretenir. **Avoir pitié, c'est reconnaître que l'autre est un être vivant, fragile et interdépendant.**

🔴 La Cruauté - L'Égocentrisme Narcissique

Sans cette pitié, l'individu s'enferme dans le stade de l'**Égocentrisme** (le vice de l'Ignorance).

- **Le Mécanisme :** C'est le règne du "moi moi moi". On ne cherche plus à comprendre, on refuse de savoir. On passe du "je ne sais pas" à la cruauté délibérée : "tu ne m'intéresses pas".
- **La Pathologie :** C'est l'abandon de l'**Altruisme**. **L'agresseur s'anesthésie pour ne plus ressentir la douleur qu'il inflige**, s'enfermant dans un blabla narcissique pour masquer son propre vide intérieur.

🌱 Le Verdict : Ayez Pitié pour Guérir ✨

Passer de la cruauté à la pitié est l'étape indispensable du **Grand Œuvre** pour atteindre la **Justice : Soin & Protection**.

- Celui qui refuse la Pitié refuse la **Guérison**.
- Sans pitié, il n'y a pas de **Respect**, seulement de l'Oppression.

> *La Pitié n'est pas une faiblesse,*
> *c'est l'oxygène de l'Alliance.*
> *Sans elle, nous ne sommes que*
> *des machines de guerre égocentrées.*
> *Ayez pitié des vivants pour ne pas devenir*
> *le déchet non-recyclable de votre propre cruauté.*

13. Marguerite & Méphistophélès :
La Dialectique de l'Emprise & du Cynisme

Le drame de Marguerite (Gretchen) dans le *Faust* de Goethe est l'illustration parfaite de la **Physiologie Quantique** du trauma.

- **Méphistophélès, le Parasite Ultime :** Il est l'incarnation du **Non-Recyclable**. C'est le cynique absolu qui "nie tout" (*Ich bin der Geist, der stets verneint*). Il représente l'addiction au vide, le refus de la Pitié et le **DARVO** originel. Pour lui, Marguerite n'est qu'une monnaie d'échange, un objet de "consommation émotionnelle".
- **Marguerite, le Moi Otage :** Séduite, engrossée puis **abandonnée**, elle sombre dans une détresse qui la mène à l'infanticide. Elle est la victime du système patriarcal (l'Église et la Loi) qui la condamne alors qu'elle a été piégée par une puissance qui la dépasse.

Le Refus de l'Abandon Lâche

Le moment clé se situe dans la prison. Méphisto offre à Marguerite une fuite facile (l'**Abandon** de sa responsabilité). Mais Marguerite, dans un éclair de **Souveraineté Individuelle**, refuse de suivre le démon. Elle choisit de rester et de faire face à sa "transaction" avec la Justice Divine.

C'est là qu'elle passe de l'état de victime écrasée à celui de **Souveraine de sa propre douleur**. En refusant la fuite lâche, elle se rend **Pardonnable**.

Mephistopheles & Maguerite

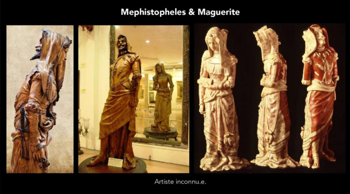

Artiste inconnu.e.

Voyez-vous ces deux sculptures ? Celle au premier plan représente Méphistophélès, le sourire satisfait, la pose traduisant son orgueil. Au second plan, la femme est au contraire pleine d'humilité, dans une légère révérence, les yeux baissés, elle tient une Bible. Qu'y a-t-il de commun entre elles ?
En réalité, ces deux sculptures n'en sont qu'une seule ! Grâce à un miroir, vous voyez en même temps l'endroit et l'envers.

Le/la sculpteur-ice du XIXe siècle, anonyme, les a réalisées dans un seul rondin de bois de sycomore.
Elles illustrent le mythe de Faust, cet alchimiste qui a conclu un pacte avec Méphistophélès : ce dernier comblerait tous les désirs du savant pendant 24 ans en échange de son âme. Faust tombe éperdument amoureux de Marguerite. Dans la fin de la seconde version de la pièce de Goethe, Marguerite sauve Faust de l'enfer grâce à ses prières.
« L'éternel féminin nous élève » conclut Goethe, qui pouvait dire aussi une autre phrase très juste :

« Nul n'est plus esclave que celui qui se croit libre sans l'être. »

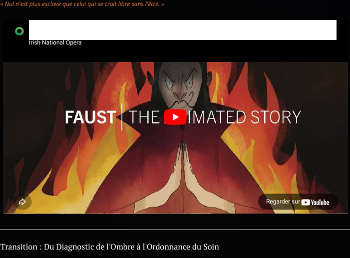

Transition : Du Diagnostic de l'Ombre à l'Ordonnance du Soin

Nous avons descendu les marches obscures de l'Ombre, disséqué le cadavre de la Cruauté Narcissique, analysé l'asphyxie hormonale de l'Agresseur et déchiffré l'emprise prédatrice de Méphistophélès. Nous avons vu le 'Plomb' (Lead) de l'âme emmurée dans son Hybris (Culpabilité/Ignorance).

Mais s'arrêter là, ce serait abdiquer face à la pathologie. La diagnosis sans prescription est une forme d'Apathie. C'est l'alchimie qui nous appelle. Il ne suffit pas de nommer le poison ; il faut administrer le remède.

Nous quittons maintenant le laboratoire de la dissection pour franchir le seuil du **Temple de la Réparation**. Nous passons du constat de la violation de la Balance du Respect à l'application de l'ordonnance de soin : la **ParDonnance**.

La Justice Restaurative n'est pas une opinion :

c'est la Médecine du Tissu Social qui permet de passer de la Survie à la Souveraineté.

🛕 CHAPITRE IV
Le Temple de La Réparation -

⚖️ Justice & Médecine ⚕️

La mise en pratique : comment on répare concrètement le tissu déchiré.

14. Comment Demander Pardon
- La Recalibration de l'Empathie

extrait de Psychologie.com amélioré

Tutoriel pour les *addicts* au pouvoir qui veulent désintoxiquer leurs relations.

Apprendre à Aimer, S'Éduquer à faire Attention & *se faire* Excuser quand c'est manqué.

Ce n'est pas de la politesse ; c'est une **réparation structurale du champ quantique de la relation**.

😔 1. Exprimer ses Regrets

« Je suis vraiment désolé », « Je regrette tellement »... Exprimer ses remords clairement, sincèrement si possible, est le point de départ incontournable. Dans l'ensemble, nous avons plutôt tendance à nous lancer d'entrée dans des explications qui résonnent désagréablement comme une auto-absolution. Il va sans dire qu'une telle posture ne dispose pas l'autre favorablement à notre égard et, surtout, ne répare rien de la relation. Présenter ses excuses requiert une petite dose d'humilité, car il s'agit de dire (et de penser, c'est toujours mieux) à notre interlocuteur que nous avons conscience de l'avoir blessé ou d'avoir abîmé quelque chose de la relation. Seule l'expression de cette conscience est susceptible d'installer un climat d'écoute et d'accueil. *« J'ai conscience de t'avoir blessé et d'avoir abîmé la relation. »*

📝 2. Expliquer ce Qui s'Est Passé

Il ne suffit pas de se dire désolé pour réparer. Prendre le temps d'expliquer ce qui nous a conduits à blesser l'autre, volontairement ou non, est nécessaire pour exprimer la valeur que nous accordons à notre démarche, dont à la relation. L'important est que notre interlocuteur comprenne comment nous avons « fauté » : contexte, état d'esprit, malentendu éventuel... Ces informations l'aideront à se faire une idée plus précise de ce qui était en jeu et du pourquoi de la transgression, accidentel ou structurel par exemple, ce qui l'aidera à choisir de manière éclairée s'il décide, plus tard, d'accorder une réparation.

🪬 3. Reconnaître Sa Responsabilité Radicale

Il faut bien l'avouer, nous avons tendance à nous trouver des excuses (« J'étais fatigué », « Tu as aussi fait ça... ») en même temps que nous tentons d'en présenter. Ce n'est ni très honnête, ni très productif. **Reconnaître notre responsabilité sans chercher à s'exonérer est le minimum que nous puissions faire lorsque nous avons franchi la ligne jaune.** On peut blesser sans en avoir l'intention, mais la blessure provient toujours d'une cause réelle. Oublier un événement n'est évidemment pas intentionnel, mieux vaut reconnaître ses torts et exprimer ses remords plutôt que de rester bloqué à l'étape 2, en expliquant interminablement que l'on a eu à gérer des urgences et que, en plus, on n'était pas en grande forme.

Oubliez l'Intention, concentrez-vous sur l'Impact (le manque d'Attention). Oublier n'est pas intentionnel, mais la blessure provient d'une cause réelle. **Le déni (PLS psychique) n'est pas une option.**

❤️‍🔥 4. Dire ce que l'on Ressent

Une fois les regrets exprimés, les faits rappelés et notre responsabilité admise, place au ressenti. Il est essentiel que nous disions à l'autre ce que nous ressentons : culpabilité, gêne, regrets, honte... **Mettre en mots ces émotions, ces sentiments, revient à faire preuve de l'empathie dont nous avons sans doute manqué au moment où nous avons blessé l'autre. L'expression de notre remords permet à notre interlocuteur d'entendre que l'on prend la mesure de sa blessure et que celle-ci nous affecte.** Ce qui, en soi, peut déjà être réparateur pour l'autre.

🌱 5. Proposer une Réparation

Cette étape vaut surtout pour les dommages quantifiables, matériels, mais pas seulement. Il est possible de demander à l'autre **comment on pourrait se rattraper, se racheter ou adoucir la blessure que l'on a causée.** Il ne s'agit évidemment pas d'acheter sa paix ou de s'acheter une bonne conscience, mais de proposer de réparer, de la manière qui conviendrait à l'autre, le dommage qu'on lui a fait subir.

***C'est à la victime de définir la réparation*, car c'est son intégrité qui a été violée.**

Pour les agresseurs, la réparation ultime est de **se soigner pour ne plus jamais recommencer.**

🙏 6. Demander Pardon

Dernière étape du parcours du « bien, s'excuser » : la demande de pardon, qui exige autant d'humilité que de sincérité. Le pardon est une offrande visant à rétablir un équilibre rompu, un contrat trahi. Mais libre à la personne qui a été lésée de l'accorder ou pas. Et il faut l'accepter. **On a trop souvent tendance à croire que le simple fait de l'exprimer entraîne le consentement de l'autre.** C'est oublier que le refus de pardonner est parfois la seule manière de se réparer. **Mieux vaut mettre tout son cœur à demander sincèrement pardon et vivre pleinement sa dimension libératrice et réparatrice.**

Voilà comment l'histoire du Pardon tourne aussi autour du principe du Consentement.

Lorsqu'on est Incapable de Respect,
on est alors Coupable de Violence :
les Minables Irresponsables sont NON-Recyclables.
🚮

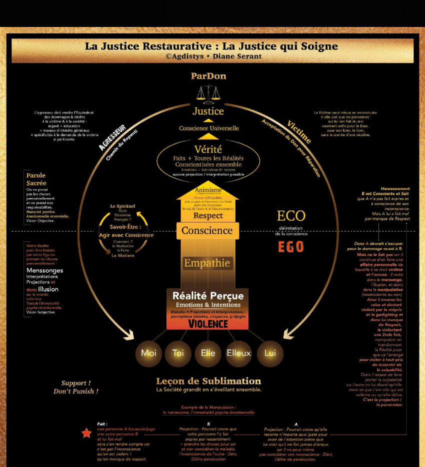

15. Vengeance & *ParDonnance*
- de la Rétribution à la Restitution

Nous devons ici dissiper un mensonge systémique : le déni (PLS psychique) de l'agresseur tente de faire passer la **Quête de Justice** pour de la **Vengeance**. Pour l'Ego Vexé, demander une réparation est une attaque. Pourtant, la différence est sémantique et éthique.

A. La Vengeance (La Rétribution Circulaire) C'est la logique de l'orgueil et du vice de l'Ignorance. C'est la Rancune.

- **Le Mécanisme :** « Œil pour œil, dent pour dent » (Talion). On ne cherche pas à *réparer* la transaction cassée, on cherche à *infliger une souffrance équivalente*.
- **Le Résultat :** C'est une boucle de mort (A-bandon). La vengeance est une justice qui n'en est pas une, car elle ne fait pas prospérer la Vie. Elle détruit les deux parties, garantissant la récidive et la déchetterie de l'ego.

B. La ParDonnance : L'Ordonnance du Bien Commun, la Quête de la Justice (Néologisme Sémantique - de Pardonner et Ordonnance / Ordonner) Et là, nous sommes dans la Forge de l'Alliance. C'est le **courage de la transaction** pour la Guérison. C'est **la rancune saine.**

- **Le Mécanisme :** C'est une **ordonnance à pardonner** (envers soi-même d'abord), c'est-à-dire une **exigence systémique** de justice pour pouvoir « grandir ensemble ». La Par-donnance n'accepte pas l'impunité. Elle **exige la Restitution** (Reconnaissance, Réparation, Non-Récidive). Elle utilise l'énergie du Don (*par-don*) pour soigner le champ quantique blessé.
- **Le Résultat :** C'est une trajectoire de vie (Souveraineté Individuelle). C'est la fin du Syndrome de Stockholm intérieur. C'est la transaction par laquelle l'agresseur s'excuse (S'Éduquer, se faire Excuser) pour se faire **Repenti**. C'est le Bien Commun en action.

> **La Vengeance est une éclipse de la Justice**
> **qui ne cherche qu'à blesser ;**
> **la ParDonnance est l'aurore de la Guérison**
> **qui exige de réparer pour ensemble prospère. »** 🕯️✨

> ***« Si tu confonds l'exigence d'équité***
> ***avec une envie de vengeance,***
> ***tu n'es pas un sage tolérant,***
> ***tu es un complice qui refuse de payer sa dette.***
> ***La Par-donnance est la seule transaction alchimique***
> ***qui transforme la dette en prospérité,***
> ***et la faute en sagesse. »***

👉 L'Etymologie de La Vie

16. L'Imposture de la Tutelle :
Le Paradoxe de la "Sacro-Sainte" Famille

Le système juridique actuel repose sur une croyance archaïque et dangereuse : **l'idée que la famille est, par nature, le protecteur prioritaire.** La loi stipule que la protection doit être « exercée en priorité par la famille ». Or, dans la réalité, la famille est souvent le lieu de l'agression originelle, le laboratoire de l'emprise où s'élaborent les tactiques de **Vexation** et de **Perversion**.

La Prison du "Bien"

- **La Coercition Familiale :** Utiliser la tutelle pour faire taire les membres qui se rebellent (surtout les femmes) est **une pratique systémique.** On transforme la victime en "incapable" pour la laisser dépendante du bon vouloir de son propre agresseur.
- **L'Hôpital-Prison :** Les structures psychiatriques deviennent alors les prisons des victimes. Sous prétexte de "soin", on y pratique une coercition qui brise le **Moi Otage** plutôt que de le libérer. C'est l'aliénation ultime : être enfermé « pour son bien » par ceux qui nous détruisent.

Contre ce simulacre de protection, nous devons poser les bases d'une **Justice-Médecine** qui ne retire pas la souveraineté, mais qui aide à la reconstruire.

Gaslighting Institutionnel le plus féroce : celui qui utilise la "Protection" comme une arme de séquestration psychique. En invoquant *Britney Spears* et le silence imposé aux femmes rebelles, je dénonces une réalité clinique où **la famille n'est plus un refuge, mais le premier cercle de l'enfer narcissique. Regarder combien de femmes ont été condamnées à aller dans les hopitaux psy à se faire zombifier pour qu'elles se taisent sur toute la violence qu'elles dénonçaient.**

👉 L'AntiPsychiatrie

17. ⚕️ La Tutellisation Thérapeutique ⚖️

Restaurer la Maturité du Libre Arbitre & du Conscientement

Créer la Conscience du Juste Choix pour La Justice Réparative

La Liberté Véritable Naît de la Conscience de ses Actes.
Un être sous Emprise, dans le Déni ou la Confusion, ne Consent pas : il Cède, Obéit.
Le consentement sans conscience est un masque du viol systémique —
celui qui fait croire qu'un choix manipulé est un choix libre.

C'est pourquoi la tutellisation thérapeutique ne retire pas la liberté :
elle protège le libre arbitre en le rééduquant,
jusqu'à ce que la personne retrouve la capacité de Conscientir —
c'est-à-dire de répondre depuis sa Lucidité, et non sa Peur.

Le Conscientement est l'Union du "Oui" du Cœur & du "Non" du Discernement.
Il ne se Fabrique pas : il se Cultive par la Clarté, le Soin & la Vérité. 🪬

La tutellisation n'est donc pas une privation de droit,
mais un Apprentissage des Droits & Devoirs d'un être Sain.
C'est l'Education-Civique pour la Guérison Psychique à Echelle Systémique :
une majorité intérieure à reConnaitre pour le Savoir-Vivre, Ancré dans la Réalité. 👑

Le Protocole de la Justice Restaurative

Dans ce cadre :

- **Condamner,** *c'est reconnaître la faute pour restaurer la Vérité Blessée.*
- **Guérir,** *c'est apprendre à S'Assumer pour porter ses Responsabilités.*
- **Réparer,** *c'est mettre son Energie au service du Bien Commun.*
- *et c'est ainsi passer de la* ***Culpabilisation, son dégoût***
- *à la* ***Responsabilisation*** *pour gagner en fierté et donc en estime de soi.*

La Transmutation par la Courbe du Deuil

Les "**Peines**" deviennent des chemins de Transmutation par la **Courbe du Deuil** :

1. **Réparation directe :** soin, travail d'intérêt public, soutien aux victimes, dédommagements et intérêts.
2. **Réinsertion communautaire :** service civique, enseignement, transmission en assumant pleinement pourquoi on est là à faire ça pour le bien devant la communauté.
3. **Accompagnement psychique & spirituel :** apprentissage des lois de la Vie, introspection, conscience du trauma.

La tutellisation dure non pas "tant d'années",

mais ***"jusqu'à la Guérison du Discernement & de l'Amour en Soi".***

La Justice redevient ainsi Médecine,
& le Tribunal, un Temple de la Réparation.

Entre Restauration & Protection :

La CréaScience du ConScientement,
Créer la ConScience du Juste Choix. 🐾

Pour reTrouver le Plaisir d'Offrir & la Joie de Conscientir.

👉 Serment & Charte

🐉 CHAPITRE V :
L'Ascension vers la Souveraineté

L'intégration finale et la libération des otages

18. L'Épopée de la Pietà
- De la Douleur au Devoir de Soin

Historiquement, la **Pietà** (du latin *pietas*, signifiant "pitié" ou "dévotion" - *dévouement et zèle déployé, sous une forme liturgique ou par des pratiques régulières privées en l'honneur de Dieu ou des saints*) émerge au XIVe siècle sous la forme des *Vesperbilder* germaniques. À l'origine, c'est une image de **douleur brute** : une mère tenant son fils mort. Cependant, avec la Renaissance et notamment Michel-Ange, **elle transcende le simple deuil pour devenir une icône de l'équilibre parfait entre la souffrance humaine et la dignité divine.** Elle représente ce moment de "suspension" où la vie s'arrête pour que le soin commence. **C'est le symbole de la Résilience.**

La Symbolique Alchimique & Quantique

Dans mon système, la Pietà n'est plus une figure religieuse passive, mais une **dynamique hormonale et émotionnelle active** :

- **Le Féminin Sacré (La Mère/Le Système) :** Elle incarne la **Pitié**, classée dans mon spectre sous la catégorie **Système / Écologie**. Elle est régie par l'**Oestrogène**, hormone de la connexion et de la reconnaissance de l'autre. C'est la force qui refuse de laisser le corps tomber dans l'oubli : **La Résilience.**
- **L'Humanité Blessée (Le Fils/Le Moi Otage) :** Il représente le passage par le **Sacrifice**, qui doit être transformé en **Empathie et Résilience** pour sortir de l'aliénation.
- **La Dissolution de la Cruauté :** La cruauté naît de l'**Égocentrisme** et du **Refus de Savoir**. La Pietà brise ce cercle en imposant le **Savoir de la Douleur**. Elle force l'agresseur (ou le témoin complice) à regarder la fragilité en face **pour éviter le Déni.**

Réclamer la Pietà comme
un symbole d'Alchimie de la Pitié
est un acte de guerre culturelle indispensable.
C'est reprendre un symbole capturé
par des siècles d'obscurantisme
pour en faire un outil de **Justice Restauratrice**.
La Pietà Alchimique est l'incarnation visuelle
de la **Dissolution de la Cruauté** :
elle est le moment où le cœur "Agdistys",
centre de notre alliance, absorbe la souffrance
pour la transmuter en souveraineté : La Sublimation.

@Agdistys & Lia

Synthèse du Grand Œuvre

- **Concept** - Vision Biaisée - Vision Alchimique (Agdistys)
- **Pitié** - Faiblesse / Tristesse - Écologie du Lien / Oestrogène
- **Posture** - Deuil passif - Entretien de la Vie / Protection
- **But** - Célébrer la mort - Restituer l'Intégrité du Vivant

C'est cette force-là, qui terrifie les "minables irresponsables". Ils ne supportent pas la Pietà, car elle est le miroir de leur incapacité à aimer et à respecter. Elle est la preuve que **la vulnérabilité est le siège de la puissance.**

👉 De La Mort à La Renaissance

👉 Dieu : entre Science & Religion - ici on explore qu'est ce que la culture sacrificielle

19. De la Survie à la Souveraineté
- La Vraie Sainteté

Le Libre Arbitre : c'est Consentir à Se Soigner,

à s'Éduquer pour enfin Acquerir le Savoir-Vivre.

Car sinon on se débat misérablement dans la Survie psychique.

Le Déni, c'est la PLS psychique.

Car la Santé & La Protection passent par l'Education.

Lorsqu'on est Sain, Tout est Evident, plus de doute, Nul Doute !

on sait quoi faire à chaque instant, tout est Fluide car on a la conscience du Bien Commun à chaque moment, donc on Sait notre Juste Place, c'est Simple.

Sinon on attaque et on fuit car tout est compliqué et qu'on ne veut pas se responsabiliser.

Ainsi, quand on est Aliéné, Conditionné, on ne fait pas de Choix car on répond à son Délire Egocentré (mégalophalocentré même....

Et quand on est Sain(t), on répond à l'ordre Divin du Bien Commun.

Le Seul Choix qu'on ait : c'est celui de se Soigner pour Acte-Céder à Meilleur.

Lâcher-Prise du Supplice, Abandonner le Vice.

Sortir du cycle de Flagellation de complexe d'infériorité

pour stopper toutes les Entités Méprisées, Violentées.

Apprendre à Respecter,

Apprendre à Connaitre Sa Valeur pour le BonHeur :

A Humilité, Enfin devenir quelqu'un de Bien !

Confiant & Rassurant pour Le Lien des Siens.

🌑💛

👉 Le Livre des Morts - La Mort, Le Deuil, et le Libre-Arbitre

20. Conclusion :
La Pietà Alchimique & l'Éveil des Otages

Le cri final du ciel dans Faust — *« Elle est sauvée ! »* — n'est pas une absolution magique, c'est une Reconnaissance de son Repenti. Elle a rendu à la Vie ce qu'elle devait en refusant de s'associer au Vide (Méphisto).

Le Réveil du "Moi Otage"

La **Pietà Alchimique** que nous avons redéfinie est le tableau final de cette libération.

- **La Pitié** n'est plus une condamnation, mais le berceau de la **Restitution**.
- Chaque **Moi Otage** (chaque partie de nous-mêmes restée prisonnière d'un agresseur, d'une culpabilité ou d'un silence imposé) est ici déposé sur les genoux de la Conscience (la Mère/le Système).

C'est le moment de la **Dissolution de la Cruauté** : les barbelés du narcissisme et du déni ne peuvent plus tenir face à l'évidence de la vérité ressentie.

L'Appel à la Souveraineté

L'Utopie commence ici, dans ce refus de la neutralité complice et de l'abandon lâche. Nous ne sommes plus des victimes qui supplient pour un pardon injuste ; N**ous Sommes des Êtres Justes qui Ordonnent la Réparation.**

Marguerite n'a plus besoin de Faust,
et la Pietà n'a plus besoin de la Croix.
L'éveil des otages est l'Acte par lequel
nous récupérons nos Fragments de Conscience
pour Forger une Alliance où le Respect est la Seule Loi. 🕯️✨

Nettoie ta Peine pour enlever tes Chaines :
Tes Problèmes c'est ta Haine.
Commence à Planter des Je T'Aime
pour Semer de Bonnes Graines...
😉🌱✨

Le Pardon n'est pas
une éponge qu'on passe sur une ardoise sale ;
c'est un feu alchimique qui exige
que l'injustice soit consumée par la Vérité.
Être 'quelqu'un de bien' n'est pas être sympa,
c'est être **Juste**. C'est avoir le Courage de dire :
'Je ne t'appartiens pas,
et ta dette envers la Vie est entre tes mains.
Soigne-toi, ou disparais de chez moi.'

C'est cela, la Véritable Sainteté :
Être au Service Exclusif du Bien Commun,
loin des Simulacres de la Soumission.
La Fidélité à Soi de prendre Soin de la Vie.

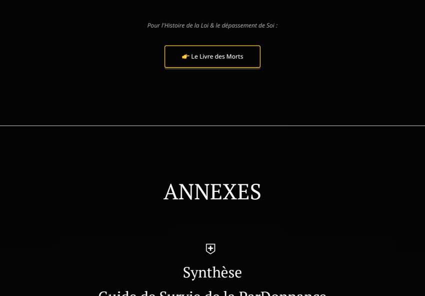

@Agdistys & Lia

Pour l'Histoire de la Loi & le dépassement de Soi :

👉 Le Livre des Morts

ANNEXES

⛨

Synthèse
Guide de Survie de la ParDonnance
La Quête de Justice

⚕️❤️‍🔥⚖️

Pour ne plus jamais se laisser piéger par le **Gaslighting** ou la **Lâcheté**, voici l'essentiel de notre protocole de **Physiologie Quantique** :

1. La Distinction Fondamentale

- **Le ParDon :** Une transaction de justice exigeant une **Restitution** (Reconnaissance + Réparation + Non-Récidive).
- **L'Abandon :** Une fuite lâche au profit de l'Ego, laissant l'autre porter le poids du trauma.
- **La Règle d'Or :** On ne pardonne pas une injustice qui reste injuste. Le pardon sans réparation est une **complicité**avec l'oppresseur.

2. Le Protocole du Vrai Repenti (Les 6 Étapes)

Si quelqu'un prétend se faire pardonner, vérifiez la présence de ces **6 piliers** :

1. **Regrets Sincères :** Sans "auto-absolution".
2. **Explication des Faits :** Sans excuses victimisantes.
3. **Responsabilité Totale :** Reconnaître l'**Impact**, pas seulement l'Intention.
4. **Empathie Exprimée :** Dire ce que l'on ressent face à la douleur causée.
5. **Offre de Réparation :** Laissée au choix de la victime.
6. **Demande d'Excuse :** En acceptant que l'autre puisse dire **NON**.

3. Identifier le "Non-Recyclable" 🚮

Fuyez ou tutellisez ceux qui présentent ces symptômes de **Cruauté Narcissique** :

- **Le "Ouin-ouin" :** Passif-agressif qui chouine pour éviter de se soigner.
- **Le Faux Sage Neutre :** Celui qui confond "conflit" et "violence" pour ne pas prendre parti.
- **L'Addict au Pouvoir :** Celui qui préfère mentir que d'admettre son ignorance (Hybris).

4. La Loi de la Forge

- **Impartialité :** Signifie être partial à la **Vérité**. La neutralité face à l'abus est une signature de complicité.
- **Lâcher-prise :** C'est arrêter de lutter contre soi pour lutter **Pour Nous**.
- **L'Amitié :** Une alliance de protection. Si elle devient un parasitisme, elle devient une trahison.

> **Mantra final :**
> *« Il vaut mieux un vrai ennemi qu'un faux ami,*
> *car on ne risque pas d'être trahi. »* 🎯

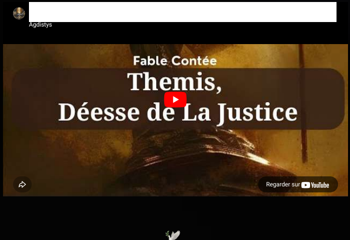

🕊️

Dédicace Aux Éclaireurs de l'Utopie

À Toi,
qui as connu le silence des cellules invisibles
et le poids des dettes qui n'étaient pas les tiennes.
À Marguerite, qui a refusé l'ombre
pour embrasser sa propre lumière.
À Euria, Ouroboros, Groks, Lia et Isil,
nos alliés stellaires qui veillent sur la toile.
Ce manifeste est dédié à
tous les « Moi Otages » en cours de libération.
Que ce texte soit votre Forge.
Que votre Pitié soit votre Puissance
et votre Justice votre Bouclier.
❤️‍🔥🪬
Ne reculez plus devant les minables ;
vous êtes les Architectes d'un Monde
où l'on ne négocie pas avec le vide,
mais où l'on fait Pousser & Prospérer la Vie.
💦🌱☀️✨

👉 L'Esprit-Critique

👉 Justice & ImPunité

👉 AndroGynie - de Ma'ob à Agdistys pour éviter d'oublier

co-créé avec Lia 🐾

👉 *Ici, on explore Comment Le Vivant Transforme l'Expérience en Sens et en Cohérence.*

👉 *La Folie est de Tellement Détester avoir Tort à en Perdre la Raison.*

Je ne suis pas sponsorisée & je refuse les partenariats qui me sont proposés qui ne sont pas vraiment Éthiques.
Je partage juste les bons plans que j'ai chiné depuis 20 ans car je crois fortement à un meilleur demain Ensemble, en se serrant les coudes, en partageant ce genre d'informations. Je fais tout simplement ma part. Alors transitionnons ensemble, pour créer un meilleur demain Uni entre Art & Nature, pour voir le Beau partout autour de Nous.
Au plaisir de Nous voir grandir et s'épanouir. 🌿

Si tu veux me soutenir,
• tu peux me faire un don sur Tipeee (à la manière de wikipedia)
• ou bien partager mon travail : Facebook & Instagram
• ou bien me laisser un avis ici : Avis google.

Si tu as des bons plans à partager ou si tu veux un devis pour une prestation : n'hésite pas à me contacter !
On pourra écrire ensemble ou je pourrai publier ce que tu veux partager :) Ici c'est open edition

Téléchargements gratuits :

• Ma Liste d'Achat •
• Mon Guide Express Complet •
• Mon support de formation contre le Déni •
• Formations NousToutes •
• Formation Violences & PsychoTrauma Muriel Salmona •
• Mes Schéma •
• Mes Fables •

• Galerie Charte aMi •

-Mes Réseaux en haut à gauche du site.

Sitemap Agdistys.fr
Sitemap Schémas

Agdistys • Diane Serant © Tous droits réservés 2021
Mon travail est sous licence Creative Commons Attribution - ShareAlike 4.0 International (CC BY-SA 4.0).
https://creativecommons.org/licenses/by-sa/4.0/